

PANDUAN PENGGUNA

PERMOHONAN BAHARU STR 2024

1. Layari portal rasmi Sumbangan Tunai Rahmah (STR) 2024
<https://bantuantunai.hasil.gov.my/>
2. Klik butang **Permohonan Baharu** bagi membuat Permohonan Baharu.

3. Maklumat Permohonan

A. Maklumat Pemohon

PEMAKLUMAN

- Sekiranya Pemohon berstatus Kahwin, sila muat naik dokumen siji perkahwinan atau sila kemukakan siji perkahwinan asal dan salinan ke Pejabat HASIL, berhampiran selewat-lewatnya 7 hari selepas permohonan dibuat bagi tujuan pemrosesan permohonan.
- Sekiranya Pemohon berstatus Cerai, sila muat naik dokumen siji cerai atau sila kemukakan siji cerai asal dan salinan ke Pejabat HASIL, berhampiran selewat-lewatnya 7 hari selepas permohonan dibuat bagi tujuan pemrosesan permohonan.
- Sekiranya Pemohon berstatus Kematian Pasangan, sila muat naik siji kematian pasangan atau sila kemukakan siji kematian asal dan salinan ke Pejabat HASIL, berhampiran selewat-lewatnya 7 hari selepas permohonan dibuat bagi tujuan pemrosesan permohonan.

MAKLUMAT PEMOHON

* No. MyKad

* Nama

* Umur * Jantina

No. Telefon Rumah * No. Telefon Bimbit

* Pekerjaan

- * Status Perkahwinan (dropdown menu)
- * Alamat (text input field)
- * Poskod (text input field)
- * Bandar (dropdown menu)
- * Nama Bank (dropdown menu)
- * No Akaun Bank (text input field)
- * Alamat e-Mel (text input field)

 Other fields like * Negeri and * Negeri (dropdown menu) are also present but not highlighted.

Lengkapkan Maklumat Pemohon. Ruangan bertanda (*) adalah mandatori diisi.

- (a) Isikan Nombor MyKad Pemohon dan tekan butang **SEMAK**.
- Maklumat Nama, Jantina dan Umur akan dipaparkan secara automatik berdasarkan data Jabatan Pendaftaran Negara (JPN) dan tidak boleh dipinda. Masukkan Nombor MyKad (12 Digit)
 - Sekiranya data tidak wujud, sila hadir ke LHDNM berhampiran.
 - Sekiranya permohonan pemohon telah wujud pada pangkalan data STR 2024, paparan berikut akan dipaparkan:

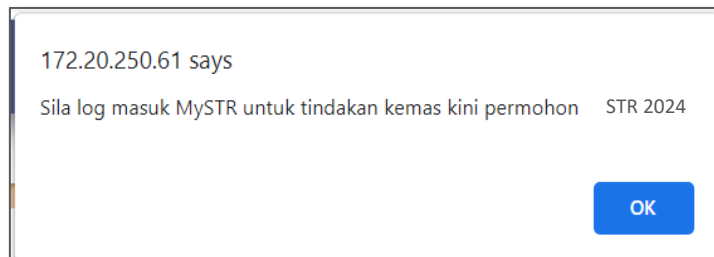

- (b) Isikan Nombor Telefon Rumah Pemohon
- (c) Isikan Nombor Telefon Bimbit Pemohon
- (d) Isikan pilihan Pekerjaan
- (e) Isikan pilihan Pendapatan Kasar Bulanan Isi Rumah (Pemohon & Pasangan)
- (f) Isikan pilihan Status Perkahwinan Pemohon:-
- Kahwin
 - Cerai
 - Kematian Pasangan
 - Bujang
- (g) Jika pilihan Status Perkahwinan adalah Kahwin atau Cerai atau Kematian Pasangan, isikan maklumat Tarikh Status Perkahwinan. Ruangan tarikh ini merujuk kepada Status Perkahwinan,
- Jika Kahwin, masukkan tarikh perkahwinan
 - Jika Cerai, masukkan tarikh perceraian
 - Jika Kematian Pasangan, masukkan tarikh kematian pasangan
- (h) Isikan Alamat Surat-Menyurat Pemohon.
- Maklumat Bandar dan Negeri akan dipaparkan secara automatik berdasarkan maklumat Poskod yang diisi.
- (i) Isikan Nombor Poskod Pemohon.

- (j) Isikan pilihan Nama Bank Pemohon. Pilihan maklumat Akaun Bank yang masih aktif. Rujuk lampiran Senarai Bank
- (k) Masukkan Nombor Akaun Bank
- (l) Isikan Alamat e-mel

B. Maklumat Pasangan

Jika Status Perkahwinan Pemohonan adalah Kahwin, Maklumat Pasangan perlu diisi dengan lengkap. Ruangan bertanda (*) adalah mandatori diisi.

- (a) Pilih Jenis Pengenalan Pasangan
 - No. MyKad / MyPR / MyKAS
 - Sijil Lahir
 - No. Pasport
- (b) Masukkan Nombor Pengenalan Pasangan.
 - Jika nombor pengenalan pasangan wujud pada data JPN, maklumat Nama dan Jantina akan dipaparkan secara automatik dan tidak boleh dipinda.
 - Jika tidak wujud pada data JPN, permohonan tidak boleh diteruskan dan paparan berikut akan dipaparkan:

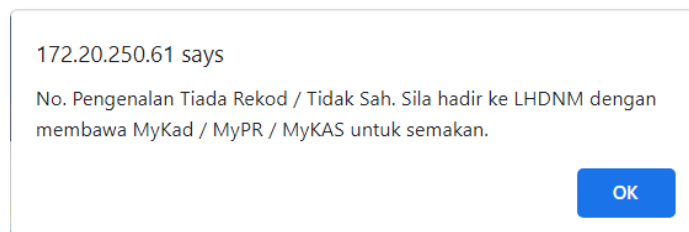

- Jika jenis pengenalan pasangan adalah Sijil Lahir / No. Pasport, ruangan Nama dan Jantina perlu diisi oleh pemohon. Salinan dokumen pengenalan pasangan perlu dikemukakan ke LHDNM.
- Sekiranya maklumat pasangan telah wujud pada permohonan lain, permohonan tidak boleh diteruskan. Sila rujuk LHDNM berhampiran.

- (c) Isikan Nombor Telefon Bimbit Pemohon
- (d) Isikan pilihan Pekerjaan
- (e) Isikan pilihan Nama Bank Pemohon. Pilihan maklumat Akaun Bank yang masih aktif. Rujuk lampiran Senarai Bank
- (f) Masukkan Nombor Akaun Bank

C. Maklumat Anak

No.Pengenal	Nama	Umur	Status Anak	JPN	Dok.	KPM	
C1 No.Mykad / MyKID	Nama	Umur	Sila Pilih	<input type="checkbox"/>	<input type="checkbox"/>	<input type="checkbox"/>	
C2 No.Mykad / MyKID	Nama	Umur	Sila Pilih	<input type="checkbox"/>	<input type="checkbox"/>	<input type="checkbox"/>	
C3 No.Mykad / MyKID	Nama	Umur	Sila Pilih	<input type="checkbox"/>	<input type="checkbox"/>	<input type="checkbox"/>	
C4 No.Mykad / MyKID	Nama	Umur	Sila Pilih	<input type="checkbox"/>	<input type="checkbox"/>	<input type="checkbox"/>	
C5 No.Mykad / MyKID	Nama	Umur	Sila Pilih	<input type="checkbox"/>	<input type="checkbox"/>	<input type="checkbox"/>	

i. Jika Status Perkahwinan Pemohonan adalah Kahwin, Maklumat Pasangan perlu diisi dengan lengkap. Ruangan bertanda (*) adalah mandatori diisi.

ii. Pemakluman mengenai Maklumat Anak

*Sila pastikan sekiranya anak berumur melebihi 19 tahun, sila muat naik dokumen pengesahan pelajar atau sila kemukakan dokumen berkenaan ke Pejabat LHDNM berhampiran selewat-lewatnya 7 hari selepas permohonan dibuat bagi tujuan pemrosesan permohonan. *

Sila muat naik sijil kelahiran Anak atau kemukakan dokumen salinan sijil kelahiran Anak sebagai bukti pertalian ke Pejabat LHDNM selewat-lewatnya 7 hari selepas permohonan dibuat bagi tujuan pemrosesan permohonan

iii. Tindakan seterusnya seperti berikut:

- (a) Masukkan Nombor Pengenal Anak (MyKad / MyKid sahaja).
 - Jika nombor pengenalan Anak wujud pada data JPN, maklumat Nama dan Umur akan dipaparkan secara automatik dan tidak boleh dipinda. Salinan Sijil Kelahiran Anak perlu dikemukakan ke LHDNM berhampiran.
 - Jika tidak wujud pada data JPN, maklumat anak tidak boleh diisi.
- (b) Pilih Status Anak
 - Anak Kandung
 - Anak Angkat
- (c) Anak terhad kepada 5 orang sahaja untuk diisi.

D. Maklumat Waris

- (a) Pilih Maklumat Waris
- Anak Kandung
 - Anak Angkat
- (b) Pilih Hubungan
- Pasangan
 - Ibu/bapa
 - Anak
 - Adik beradik
 - Cucu
- (g) Pilih Jenis Pengenalan Waris
- No. MyKad / MyPR / MyKAS / MyKid
 - Sijil Lahir
 - No. Passport
- (c) Masukkan Nombor Pengenalan waris.
- (d) Nama waris
- Jika nombor pengenalan waris wujud pada data JPN, maklumat Nama waris akan dipaparkan secara automatik
 - Jika tidak wujud atau jenis pengenalan waris adalah Sijil Lahir / No. Pasport, ruangan Nama perlu diisi.
- (e) Isikan No Telefon Waris.

4. Klik butang **TERUSKAN** setelah semua maklumat diisi dengan lengkap

5. Seterusnya isi Kod Captcha seperti yang dipaparkan pada menu Pengesahan dan klik butang **Sahkan Captcha**

6. Kemudian paparan **Perakuan Pemohon** akan dipaparkan. Sila pastikan maklumat yang dipaparkan tepat kemudian **Tick** butang berikut

7. Hantar

(a) Klik butang **Hantar** bagi meneruskan permohonan

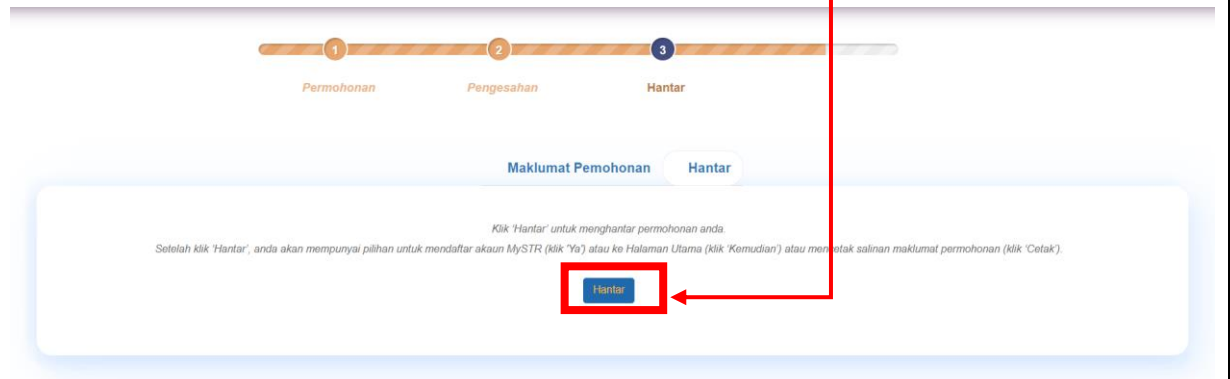

(b) Setelah permohonan berjaya dihantar, paparan berikut akan dipaparkan:

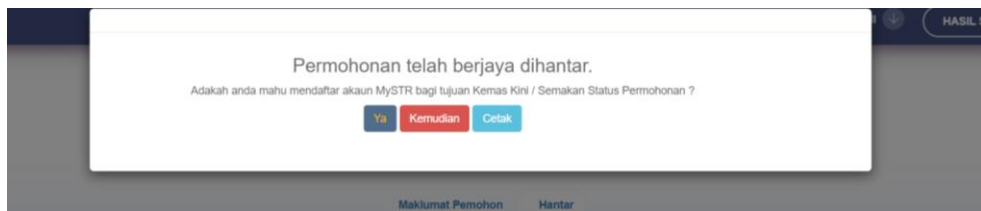

- Klik butang **YA** jika ingin membuat pendaftaran ID MySTR. Rujuk Panduan Pengguna Daftar Akaun MySTR 2024.
- Klik butang **KEMUDIAN** jika tidak ingin membuat pendaftaran ID MySTR.
- Klik butang **CETAK** jika ingin membuat cetakan salinan permohonan.

8. Setelah permohonan Berjaya dihantar, paparan pengesahan pemohon akan dipaparkan. Pemohon boleh klik butang **Cetak** jika ingin membuat Cetakan Salinan permohonan.

